

# DESARROLLO HUMANO EN CHILE 2012

## BIENESTAR SUBJETIVO: EL DESAFÍO DE REPENSAR EL DESARROLLO

MARZO 2013

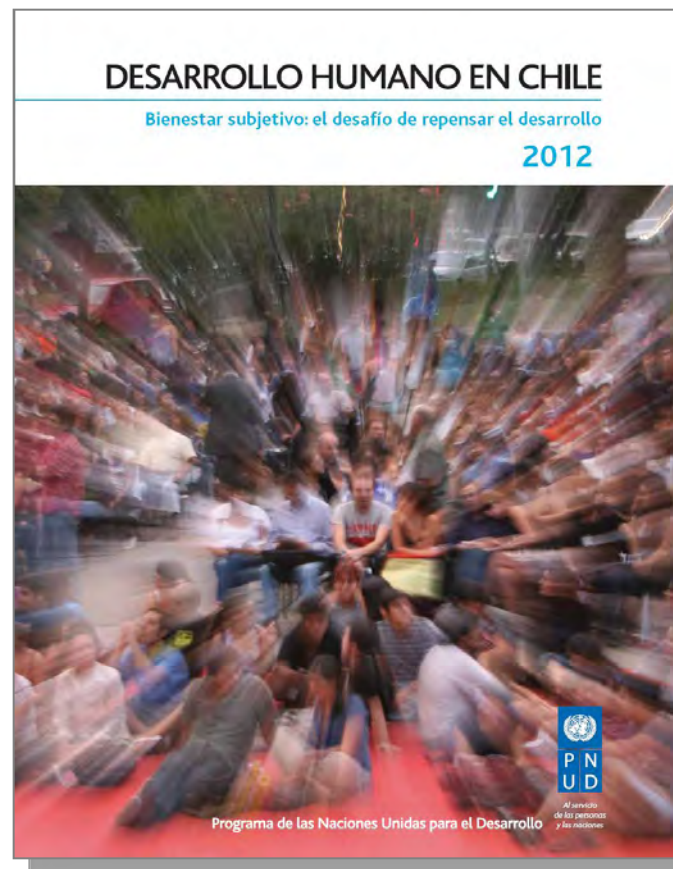

*Al servicio  
de las personas  
y las naciones*

# Estrategia Multimétodo

Encuesta Nacional  
2.535 casos

Modelos  
estadísticos  
multivariantes

Modelos de pareo  
(matching)

Análisis Multinivel

Estudio de prácticas  
de bienestar y  
malestar

Revisión del discurso  
publicitario

Estudio literatura de  
autoayuda

Estudio industrias de  
la felicidad

Grupos de  
discusión

Talleres de  
validación del  
listado de  
capacidades

Revisión y análisis  
de datos  
secundarios

Estudios de caso  
de políticas  
públicas

# El momento país

Dos hechos claves:

- Hay una discusión política y académica en curso sobre 'fines' del desarrollo. Se pide considerar nuevas dimensiones que superen la mirada centrada en ingresos y estándares de vida
- En Chile y en el mundo, hay cada vez más expresiones de malestar con la sociedad, centradas en la relación vida personal e institucionalidad

Ambos hechos están relacionados



# La perspectiva de Desarrollo Humano

**-La realización de los proyectos de vida individuales en sociedad como horizonte de valor y criterio de decisión**

-Ni pura eficiencia sistémica: crecimiento e instituciones

-Ni pura percepción y preferencias individuales

**-Interdependencia individuo –sociedad:** un tipo de sujeto en sociedad (ciudadano) y un tipo de sociedad para los ciudadanos (democracia)



Incorporar a las **experiencias, relaciones y aspiraciones de los individuos en sociedad** es una tarea ineludible en la interpretación de la realidad y en la formulación de los fines del desarrollo



# ¿La felicidad como fin del desarrollo?

## Una respuesta con luces y sombras

- La idea de felicidad presente en los foros internacionales pone correctamente la mirada en la persona como centro del desarrollo
- Pero, en Chile, el discurso social imperante sobre la felicidad y la imagen que la población tiene de ésta alude a un sujeto autosuficiente y sin sociedad



# Discurso imperante de la felicidad

¿Cuál de las siguientes frases lo representa mejor en relación a cómo es posible ser feliz?

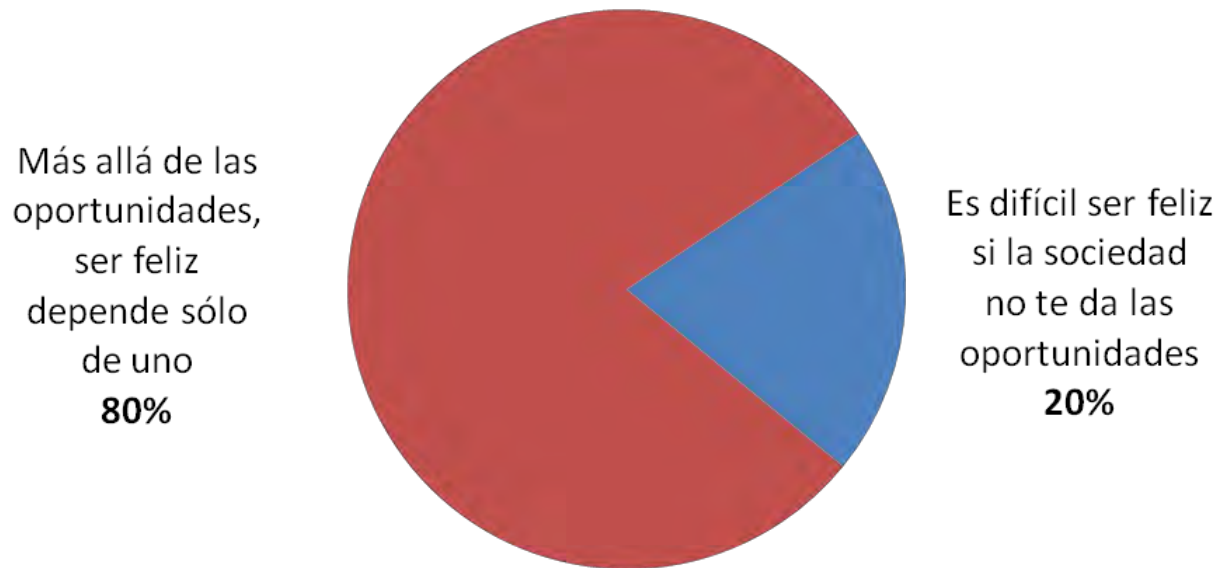

# Pero, aunque el discurso no la reconoce, la sociedad es importante para la felicidad

## Escala de satisfacción vital según NSE

Pocentaje de personas que responden 7 o más

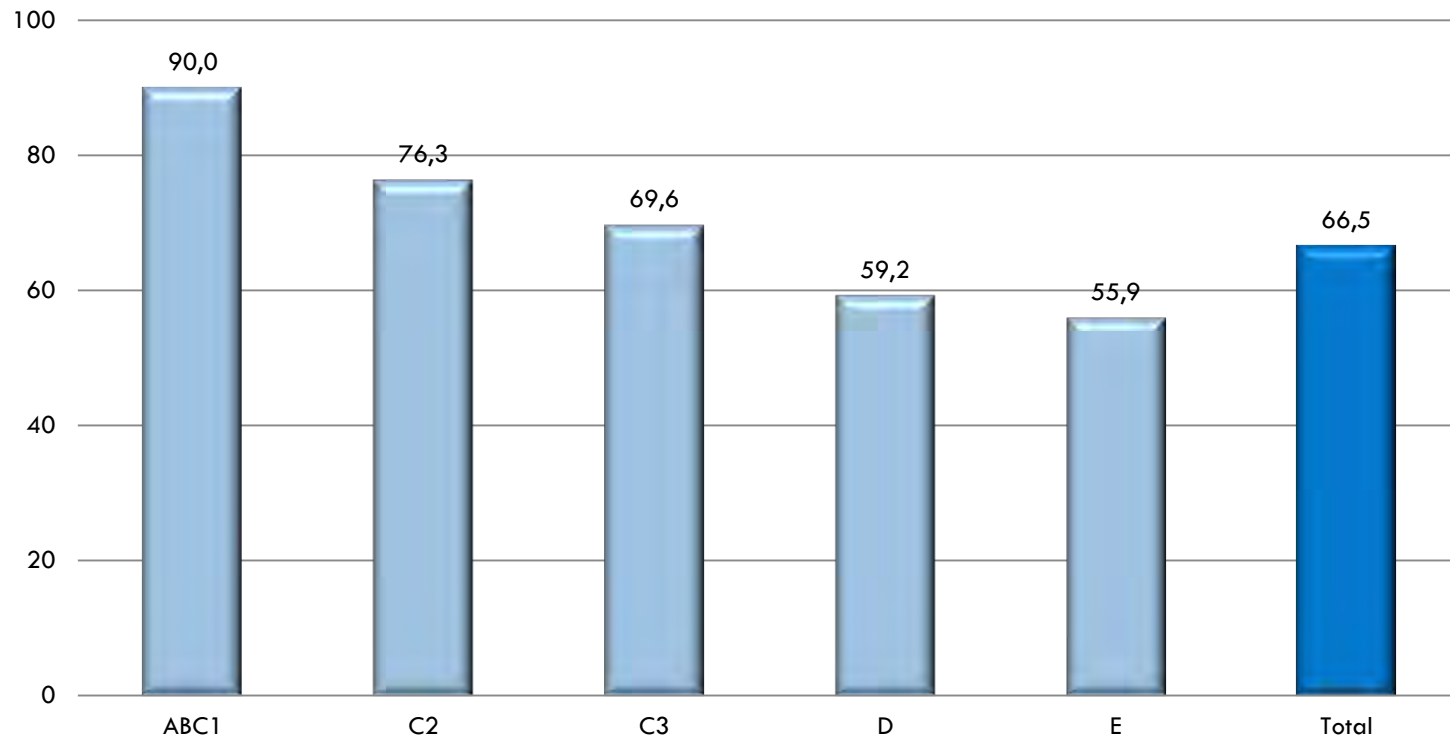



# Referentes de felicidad

¿Qué es lo más importante para tener una vida feliz?

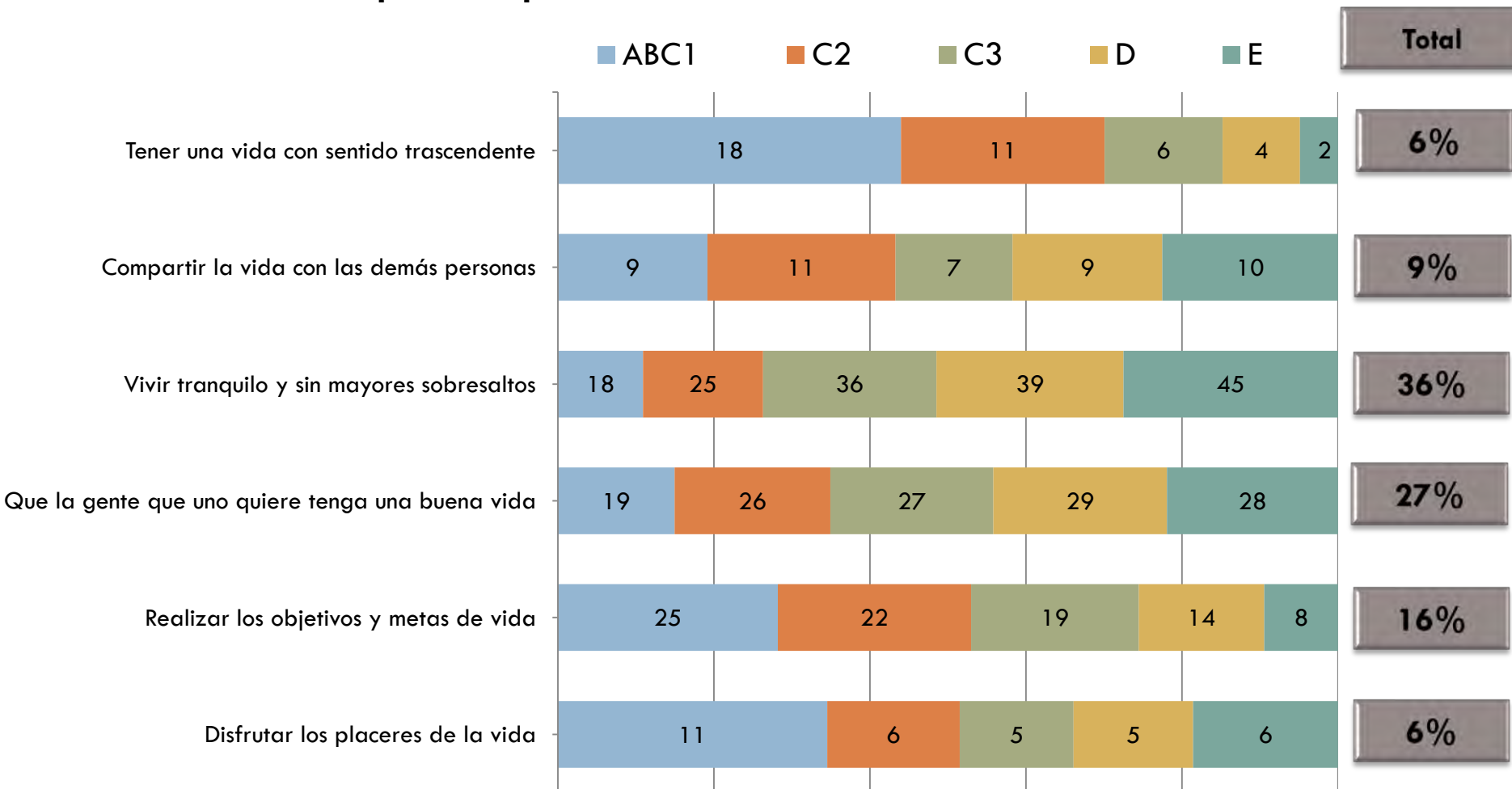

# En este contexto, no es de extrañar que las personas no vean a la felicidad como un objetivo prioritario del desarrollo

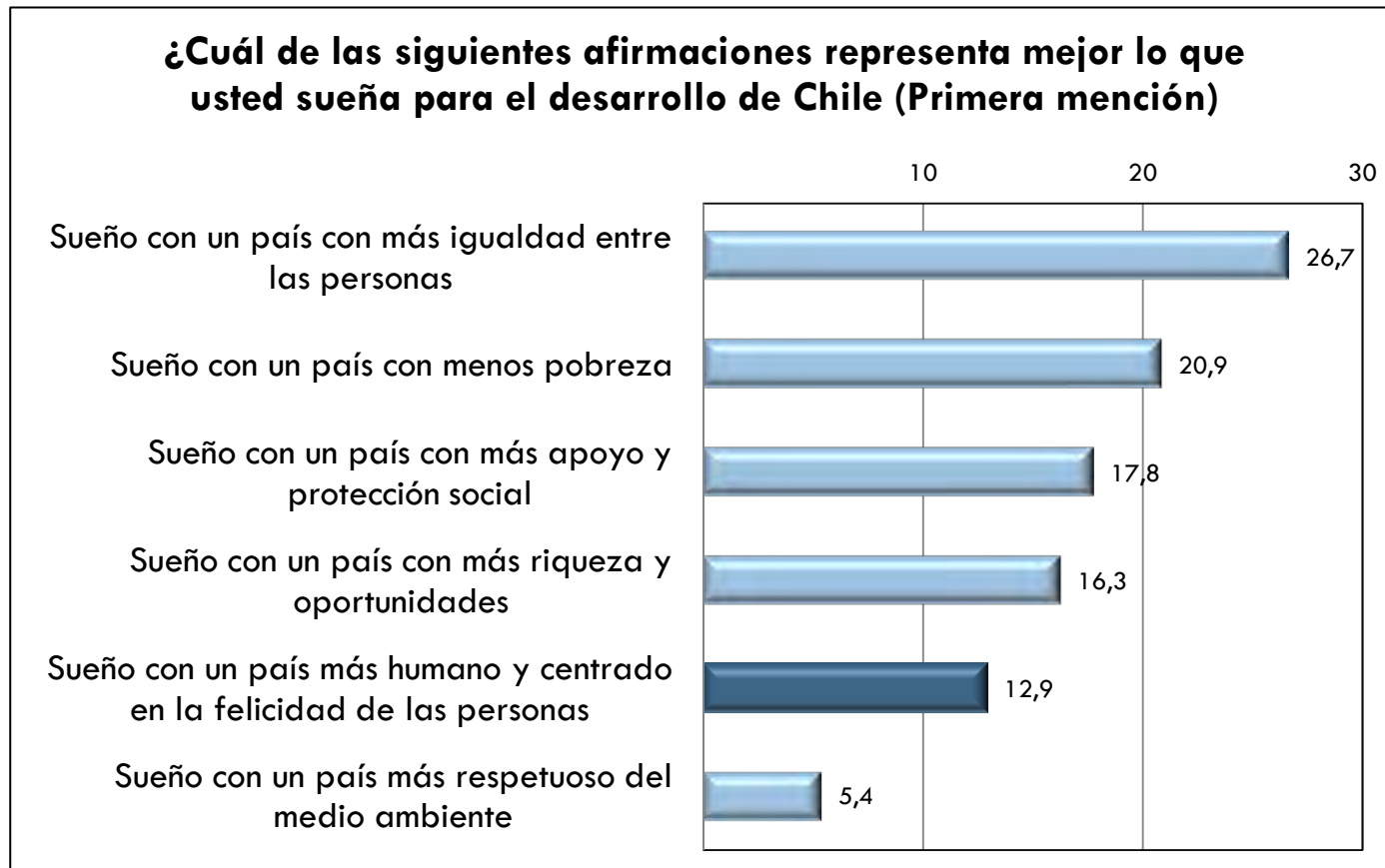

## El desafío:

Necesitamos un concepto que de cuenta correctamente de la **relación entre subjetividad, sociedad y desarrollo**



*Al servicio  
de las personas  
y las naciones*

# La perspectiva del informe: El bienestar subjetivo integral

- La subjetividad involucra tanto un **juicio y una experiencia de sí** como un juicio y una experiencia sobre **la sociedad en que se vive**
- El **bienestar subjetivo** se produce cuando las personas tienen evaluaciones positivas tanto de sí mismas como de la sociedad en que viven

Estos juicios están relacionados,  
pero pueden no coincidir

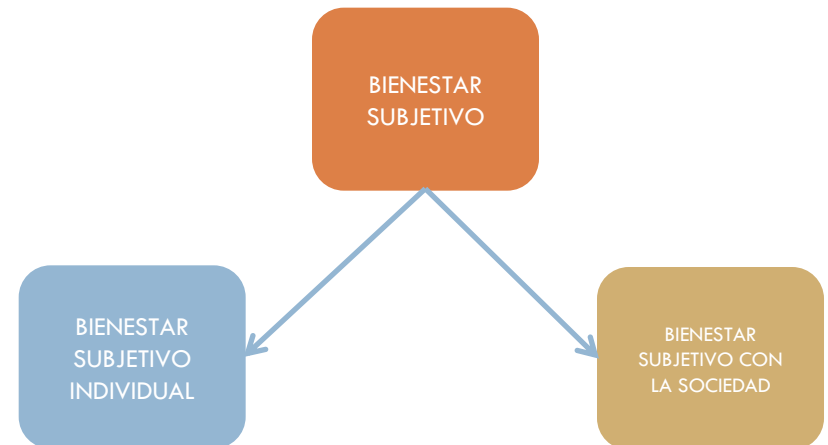

# De hecho, en Chile no coinciden:

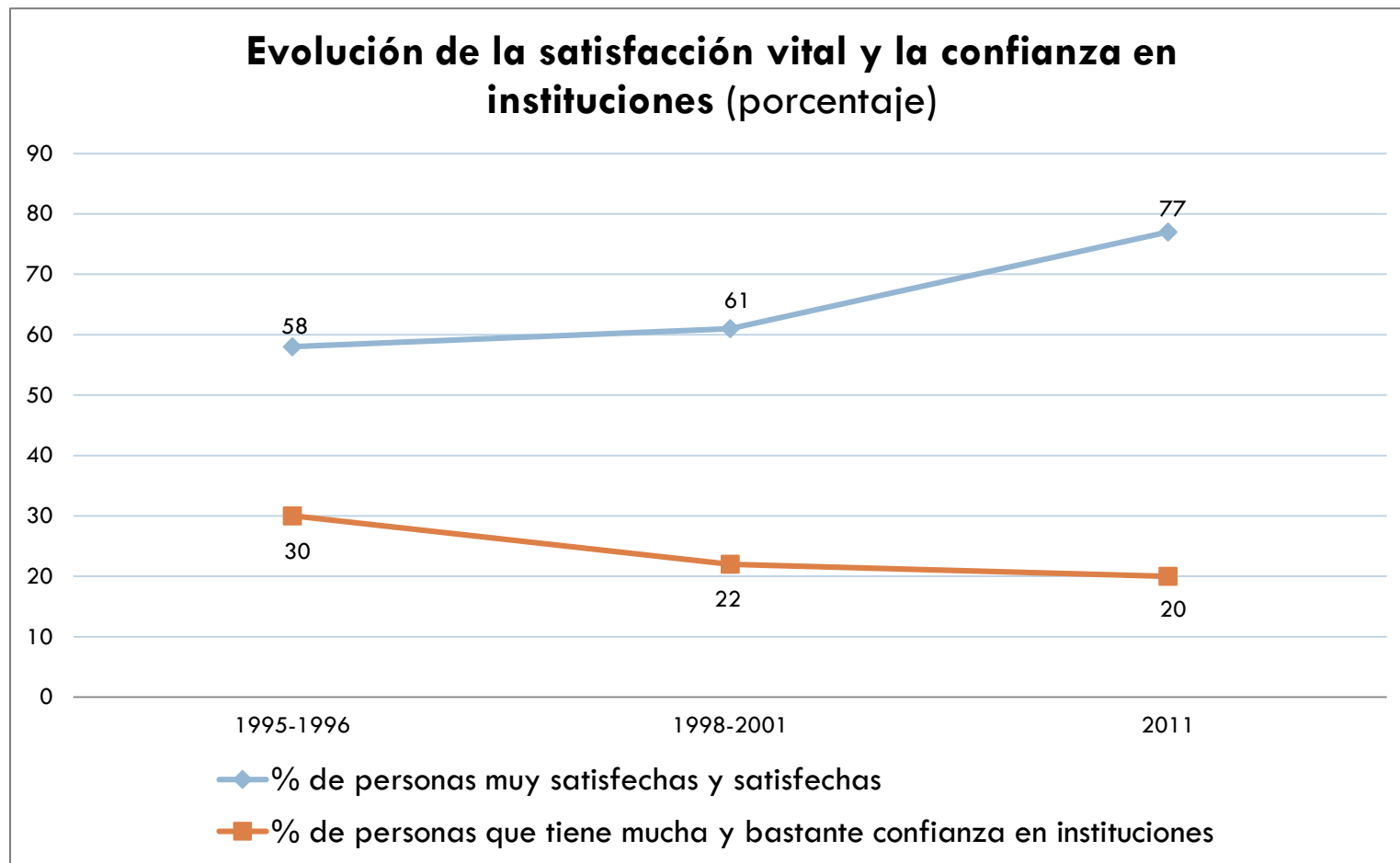

# Las cuatro áreas del desarrollo

- El desarrollo debe atender tanto a la dimensión **objetiva** como **subjetiva** del bienestar, actuando a nivel **individual** y **social**

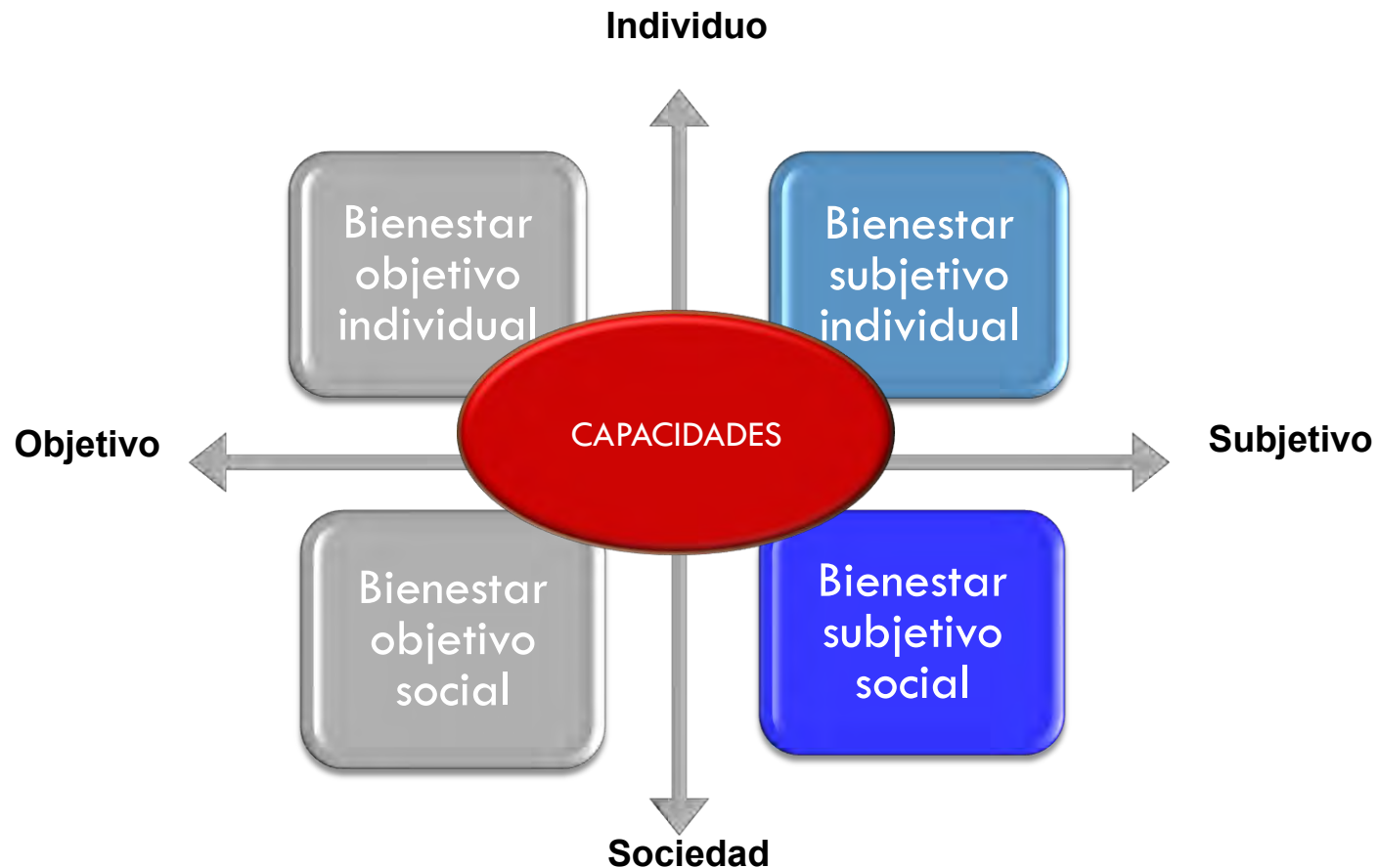

# Capacidades para el bienestar subjetivo

- Las capacidades son las **libertades reales** de los individuos para realizar sus proyectos de vida.
- Son **socialmente construidas, individualmente apropiadas**



# Capacidades para el bienestar subjetivo

- Gozar de una buena salud
- Tener cubiertas las necesidades físicas y materiales básicas
- Estar bien con uno mismo y tener vida interior
- Sentirse seguro y libre de amenazas
- Poder participar e influir en la sociedad en que uno vive
- Poder experimentar placer y emociones
- Tener vínculos significativos con los demás
- Ser reconocido y respetado en dignidad y derechos
- Poder conocer y comprender el mundo en el que se vive
- Poder disfrutar y sentirse parte de la naturaleza
- Tener y desarrollar un proyecto de vida propio





# Modelo de variables del informe

- **Bienestar Subjetivo Individual (VD)**
  - Escala de satisfacción con la vida
  - De 1 a 10 ¿cuán satisfecho está usted con su vida?
  
- **Bienestar Subjetivo con la Sociedad (VD)**
  - Confianza en las Instituciones
  - Notas a las oportunidades que entrega el país
  
- **Índices de Capacidades (VI)**
  - Funcionamiento
  - Percepción subjetiva

# La relación entre las capacidades y el bienestar subjetivo individual

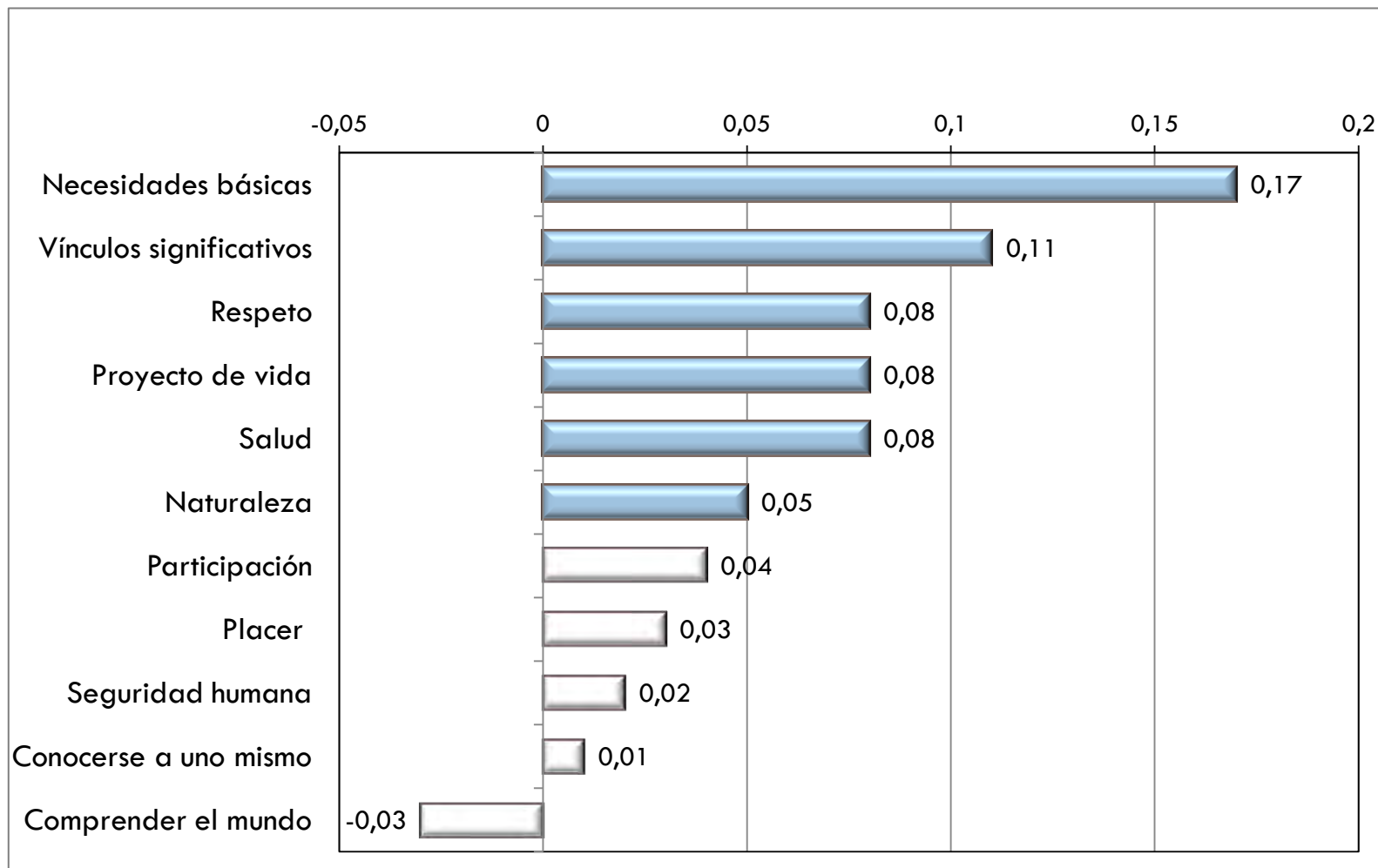

# El bienestar subjetivo individual se construye en tres niveles

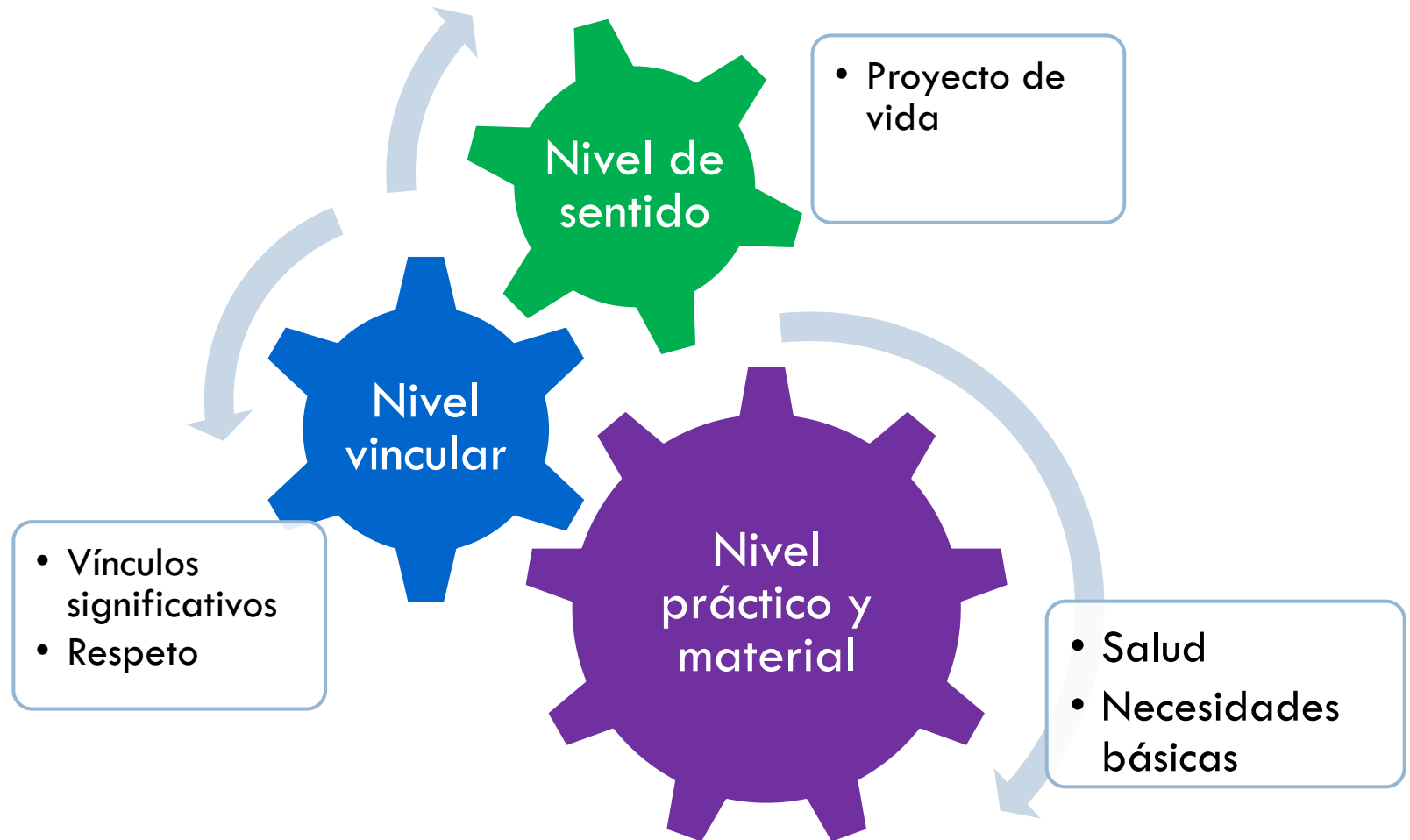

# ¿Cuán definido diría usted que tiene su proyecto de vida y sus metas personales para el futuro?

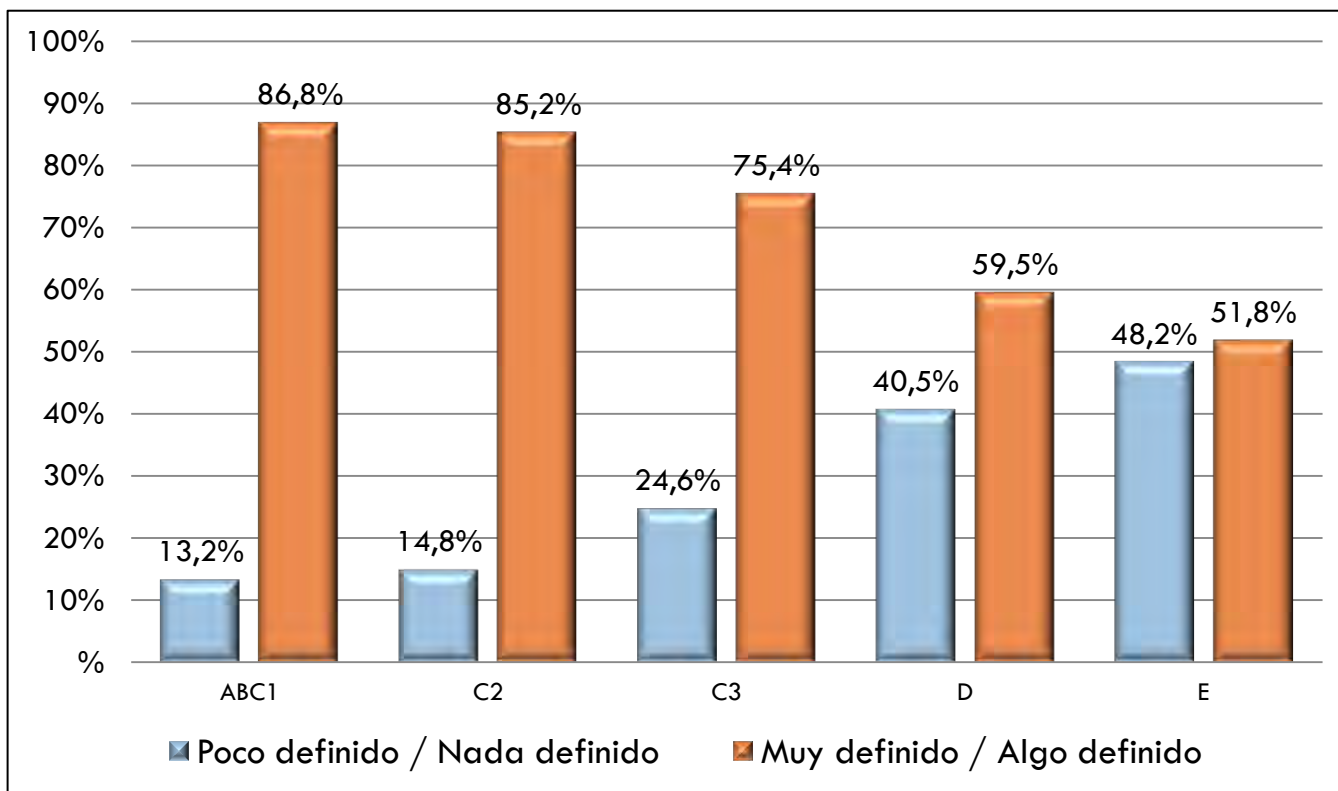

# Porcentaje de acuerdo con la frase “Frecuentemente me siento solo”

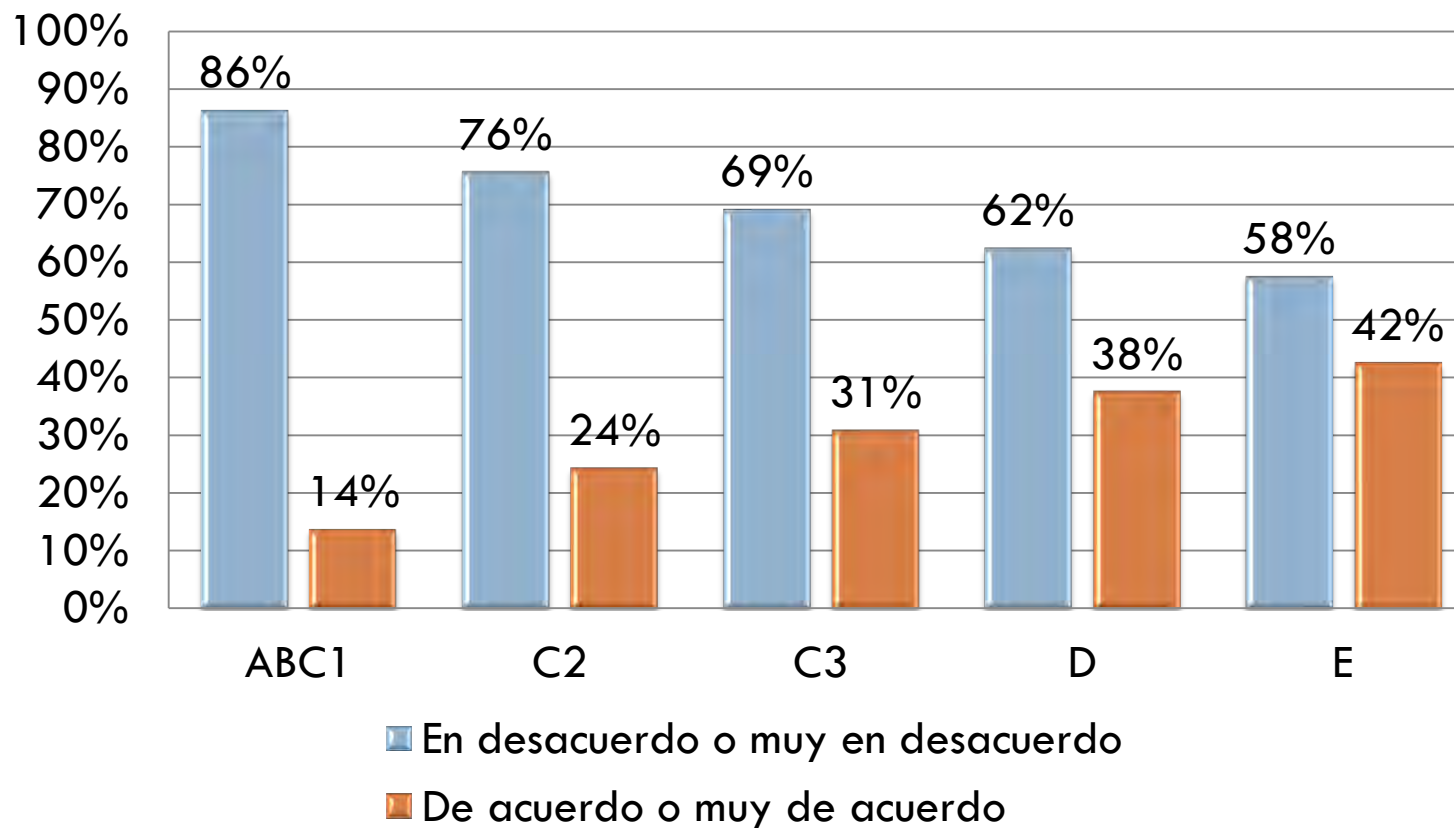

# La relación entre las capacidades y el bienestar subjetivo con la sociedad

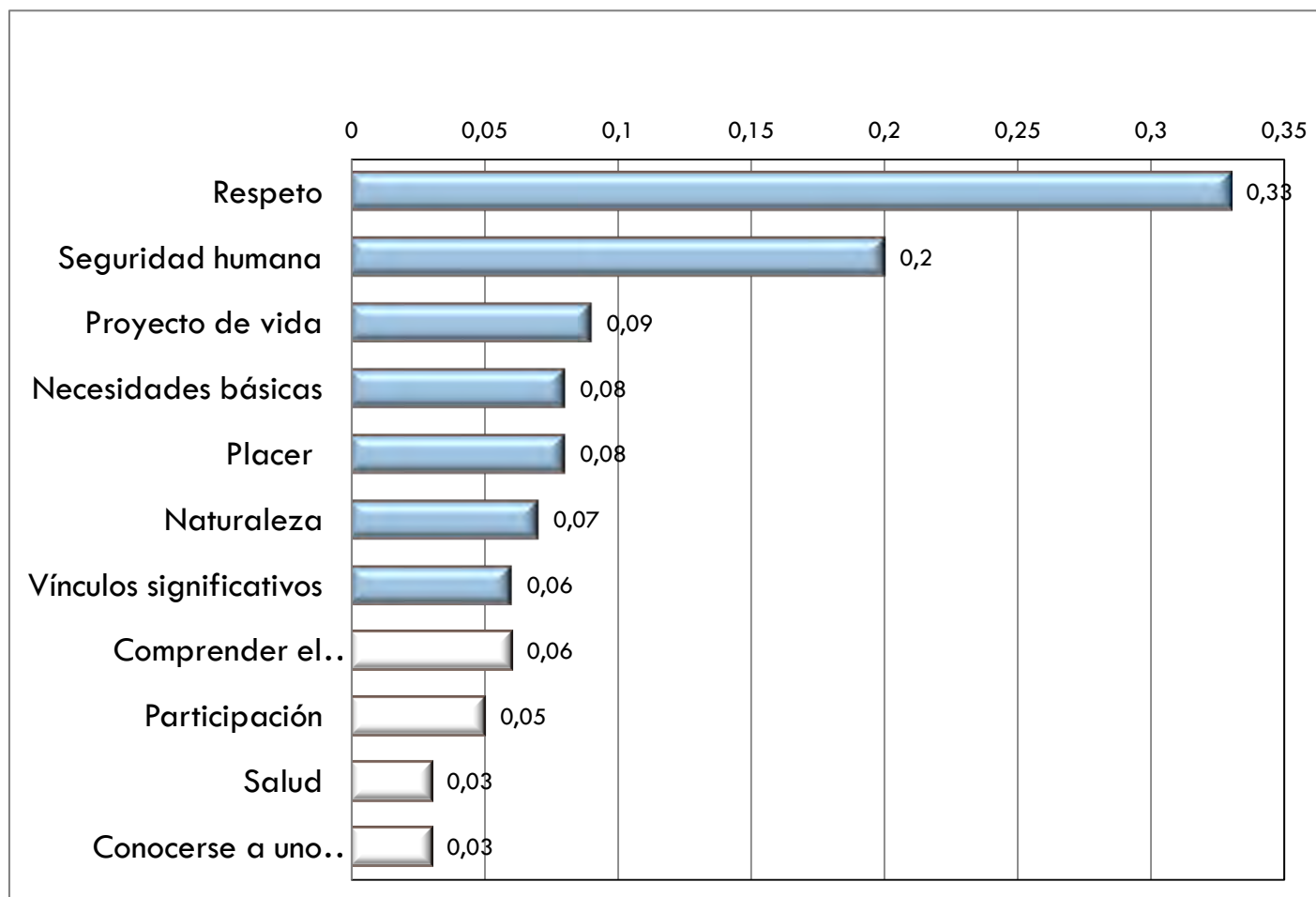

# Pero la percepción de que es posible defenderse frente al maltrato está desigualmente distribuida

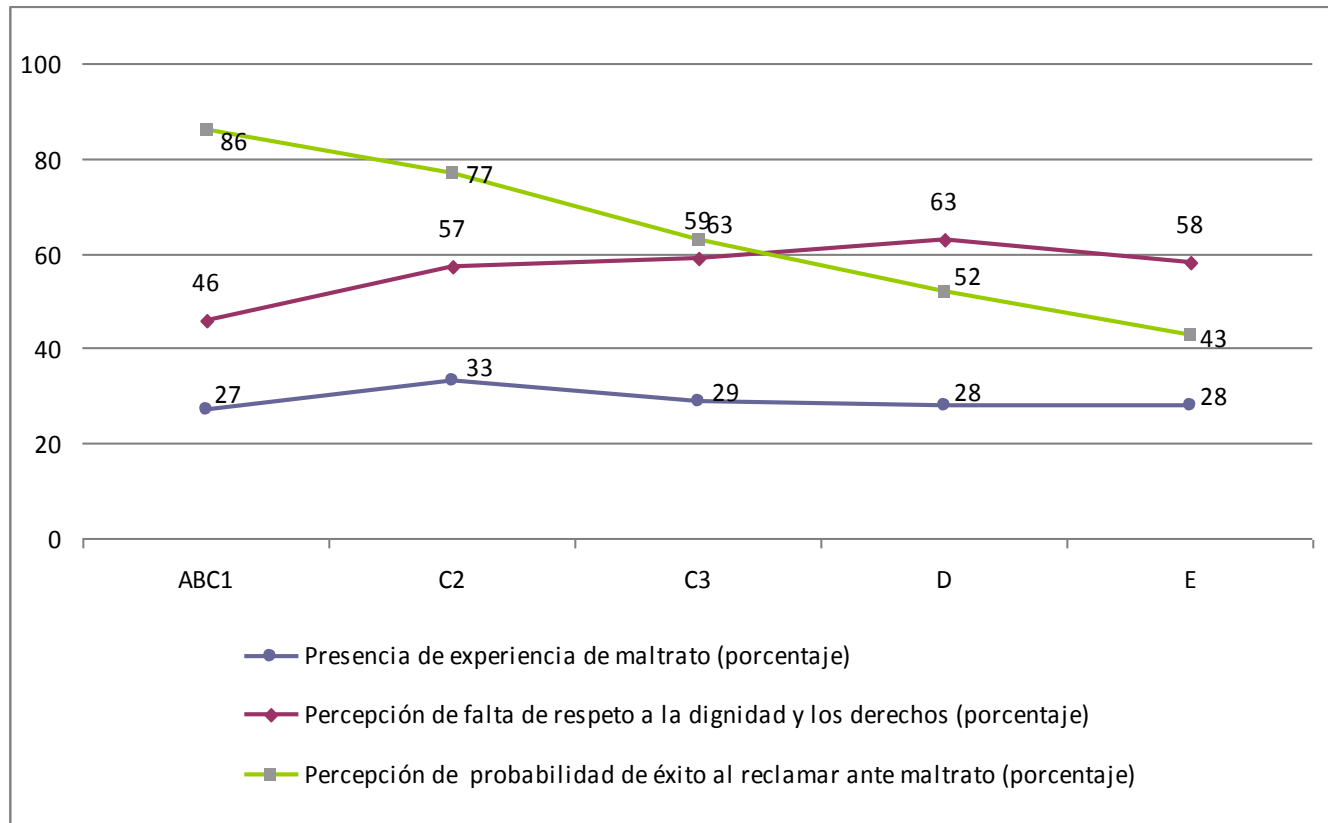

# La inseguridad humana: los chilenos se sienten inseguros en múltiples ámbitos y entre 1997 y 2011 los avances son leves

Indicador	Año	Categorías de respuesta (agrupadas)	
		Polo 'seguridad'	Polo 'inseguridad'
<b>Salud</b>		Absoluta o bastante confianza	Poca o ninguna confianza
Confianza en poder pagar los costos no cubiertos por el sistema de salud ante una enfermedad catastrófica o crónica grave	1997	18%	82%
	2011	30%	70%
<b>Trabajo</b>		Muy fácil o fácil	Muy difícil o difícil
Dificultad de encontrar trabajo si es que se pierde o abandona el actual	1997	30%	70%
	2011	40%	60%
<b>Seguridad Ciudadana</b>		Nada o poco probable	Muy o medianamente probable
Probabilidad de que uno mismo o alguien del hogar pueda ser víctima de robo o intento de robo en lugar público	1997	21%	79%
	2011	20%	80%
<b>Previsión</b>		Permiten darse gustos o vivir holgadamente	Permiten solo cubrir necesidades básicas o menos
Evaluación de los ingresos que se recibirán en la vejez	1997	24%	76%
	2011	33%	67%

Fuente: Encuestas IDH 1997, 2011



# Evolución del índice según GSE

## COMPARACIÓN ISHS SALUD 1997-2011 POR NSE

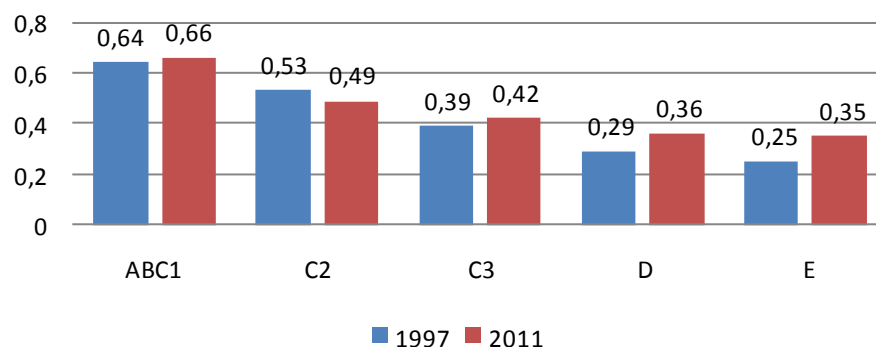

## COMPARACIÓN ISHS PREVISIÓN 199-2011 POR NSE

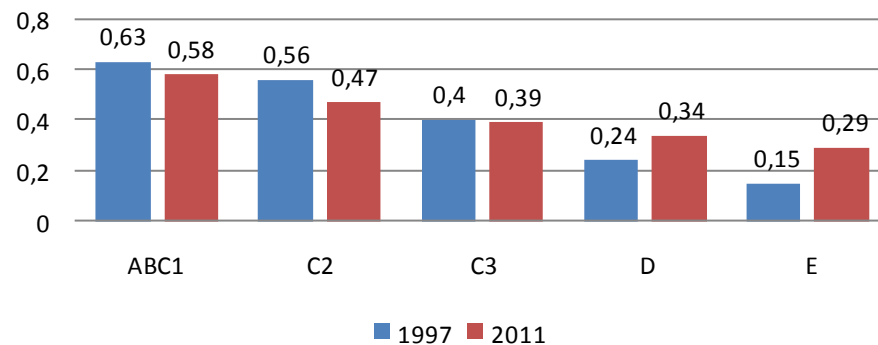

Fuente: Encuesta IDH 2011 y CEP PNUD 1997

# Bienestar, malestar y capacidades: Mapa de las subjetividades

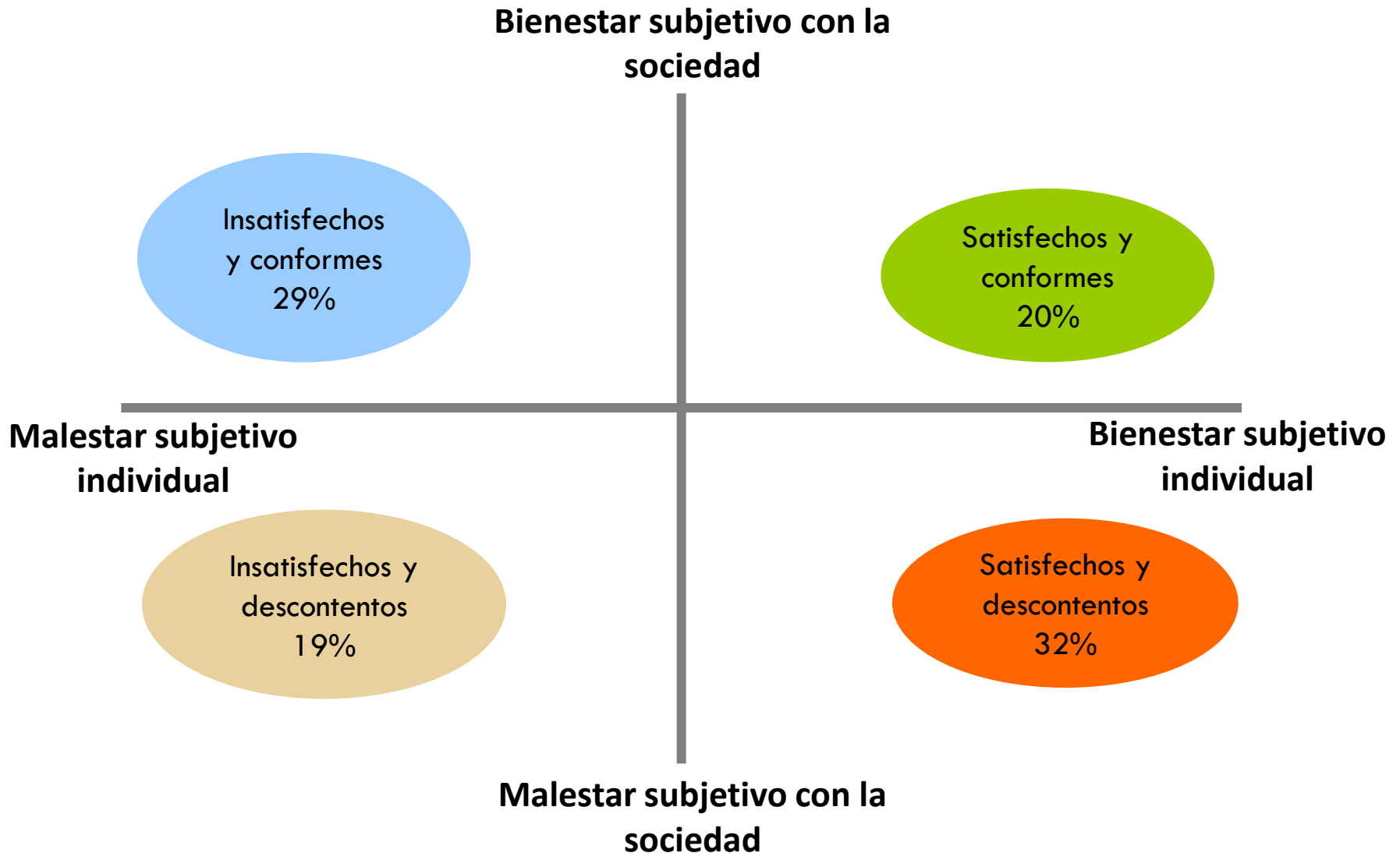

# POLÍTICAS PÚBLICAS PARA EL BIENESTAR SUBJETIVO

Las políticas públicas, lo quieran o no, tienen impacto en las capacidades que se asocian al bienestar subjetivo. Estas sí pueden hacer una diferencia. Pero es un campo aún en desarrollo.

*“La ciencia de la felicidad se halla todavía en pañales, y sus implicancias de política son inevitablemente tentativas y fragmentarias por ahora”*

(Helliwell, Layard y Sachs, 2012)



# Incorporar la lógica del bienestar subjetivo en las políticas públicas

- Tener en cuenta en su diseño todo el proceso de creación de capacidades

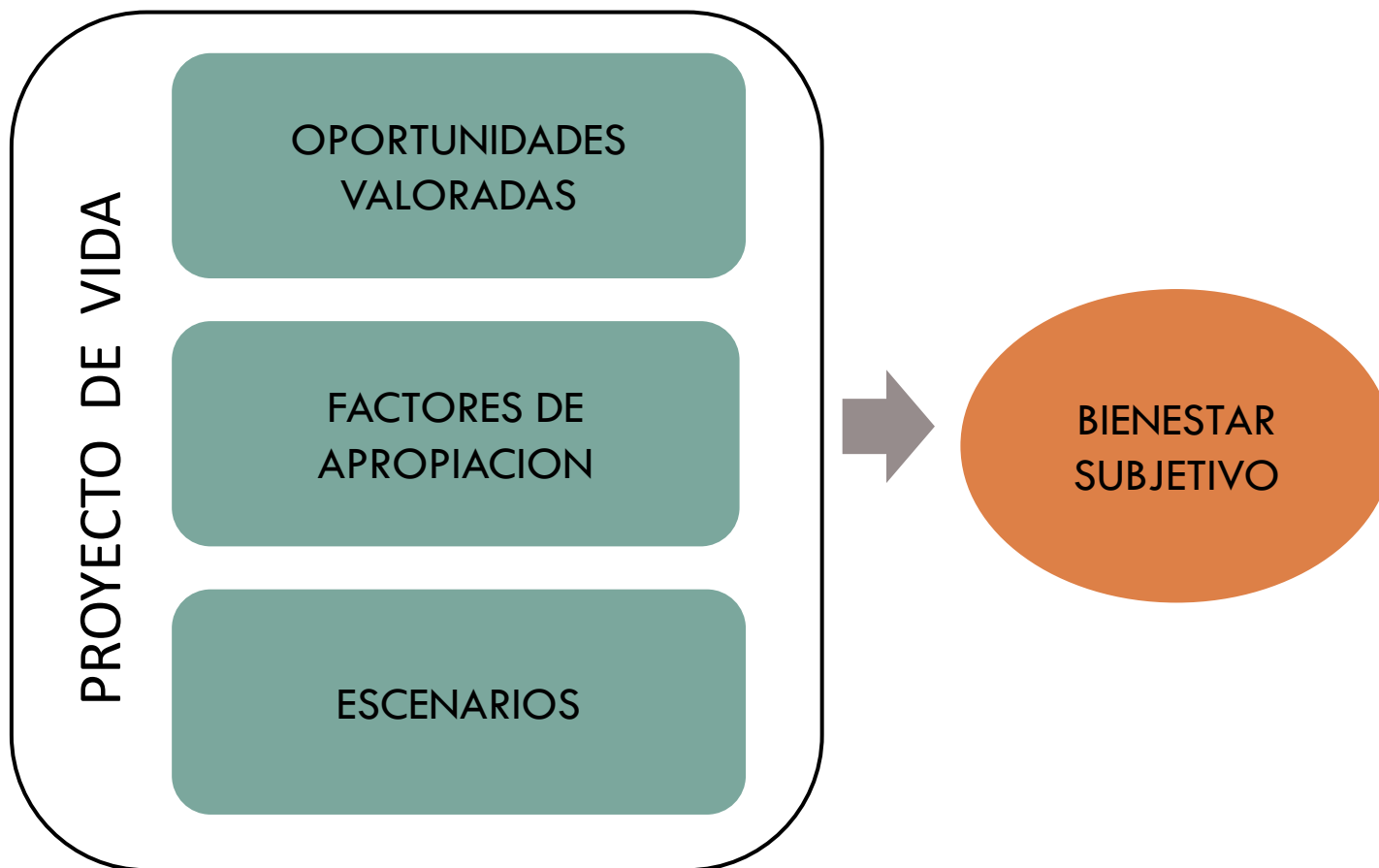

# DESARROLLO HUMANO EN CHILE 2012

GRACIAS!



*Al servicio  
de las personas  
y las naciones*

## ANEXOS



# Distribución de la satisfacción vital en Chile (Modelo de regresión lineal múltiple)

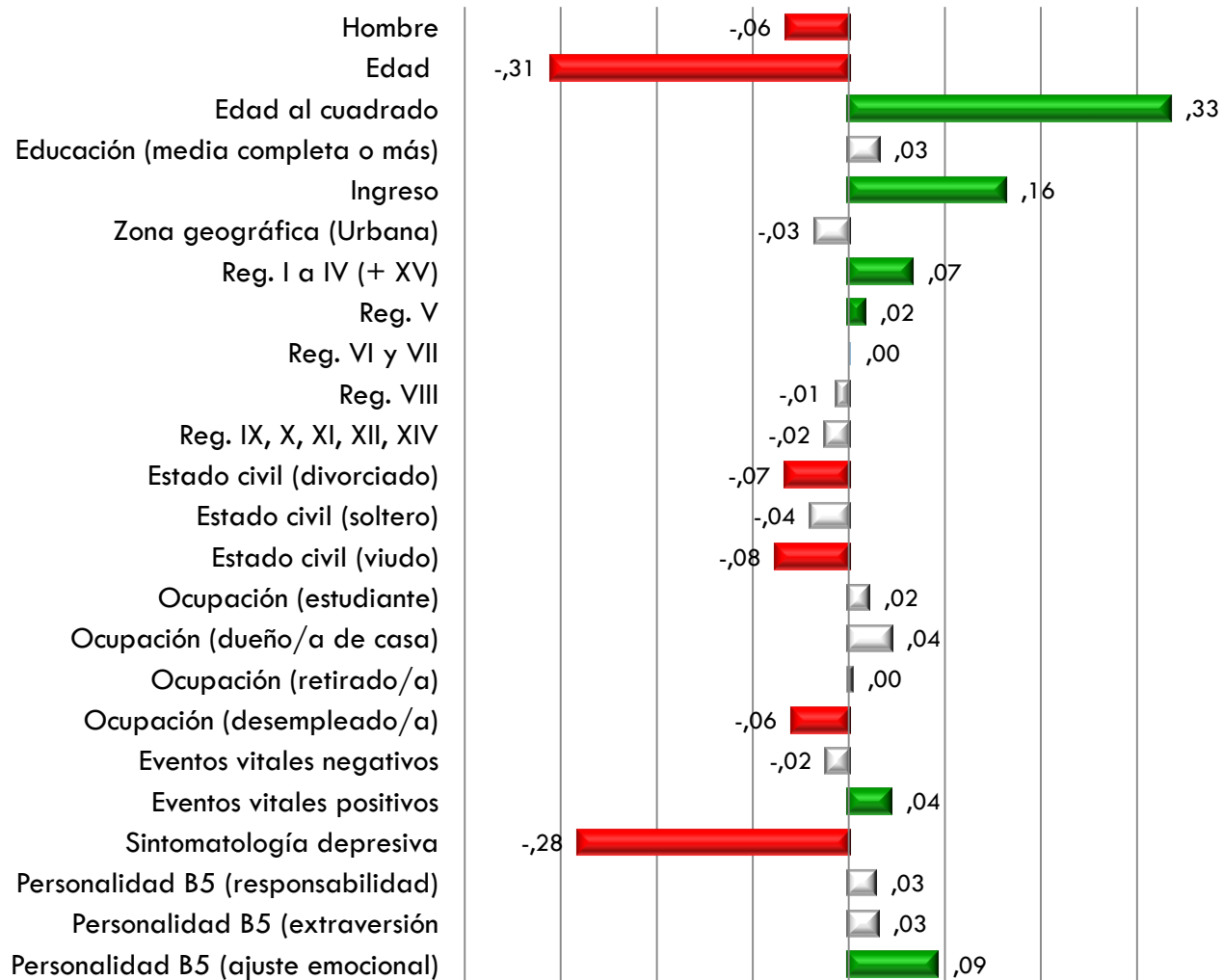

# Comparación internacional de indicadores de bienestar subjetivo individual

Indicador	Fuente	Lugar de Chile	Países ubicados en los 3 primeros lugares
Escala de satisfacción con la vida	EMV y EEV (1999-2008 )	36 de 99	1° Puerto Rico, 2° Dinamarca, 3° Colombia
Escala de satisfacción con la vida	EGM (2007-2010)	55 de 129	1° Costa Rica, 2° Dinamarca, 3° Irlanda
Escala de felicidad general	EMV y EEV (1999-2008 )	69 de 100	1° Islandia, 2° Nueva Zelanda, 3° Dinamarca
Escala de felicidad (al día de ayer)	EGM (2008-2011)	52 de 148	1° Irlanda, 2° Tailandia, 3° Nueva Zelanda
Escala de afectos positivos	EGM(2005-2011)	41 de 156	1° Islandia, 2° Irlanda, 3° Costa Rica
Escala de afectos negativos		134 de 156	1° Myanmar, 2° Islandia, 3° Mauritania
Balance neto de afectos		73 de 156	1° Islandia, 2° Laos, 3° Irlanda
Escalera de la mejor vida posible		43 de 156	1° Dinamarca, 2° Finlandia, 3° Noruega

EMV Encuesta Mundial de Valores

EEV Estudio Europeo de Valores

EGM Encuesta Gallup Mundial



# Los chilenos realizan un trabajo cotidiano en búsqueda del bienestar subjetivo....

## PRÁCTICAS FAMILIARES

Participación en espacios de encuentro

Gestión temporal

Organización de paseos familiares

Territorialización

Gestión emocional

Ayudar a la familia

## PRÁCTICAS DEL ESPACIO LABORAL

Hacer bien el trabajo

Prácticas de inicio de jornada

Autocuidado

Prácticas de sociabilidad

Gestión emocional

Territorialización

Minimizar las situaciones de interacción interpersonal

## PRÁCTICAS DEL TIEMPO LIBRE

Compartir con otros momentos de diversión

Dormir o descansar

Ver TV

Hobbies o pasatiempos

Leer

Actividades deportivas, caminar

Prácticas religiosas

Consumo

Participación en organizaciones sociales



Los chilenos realizan un trabajo cotidiano en búsqueda del bienestar subjetivo....

- ❑ Elementos estructurales (escasez de recursos económicos, dificultades de compatibilización temporal, inseguridad humana)
- ❑ Dinámicas relacionales (autoritarismo, trato irrespetuoso)
- ❑ Más **táctico** que estratégico



*Al servicio  
de las personas  
y las naciones*

# BIENESTAR SUBJETIVO Y DELIBERACIÓN SOCIAL



# Noticias sobre felicidad y política por países, 1990-2011

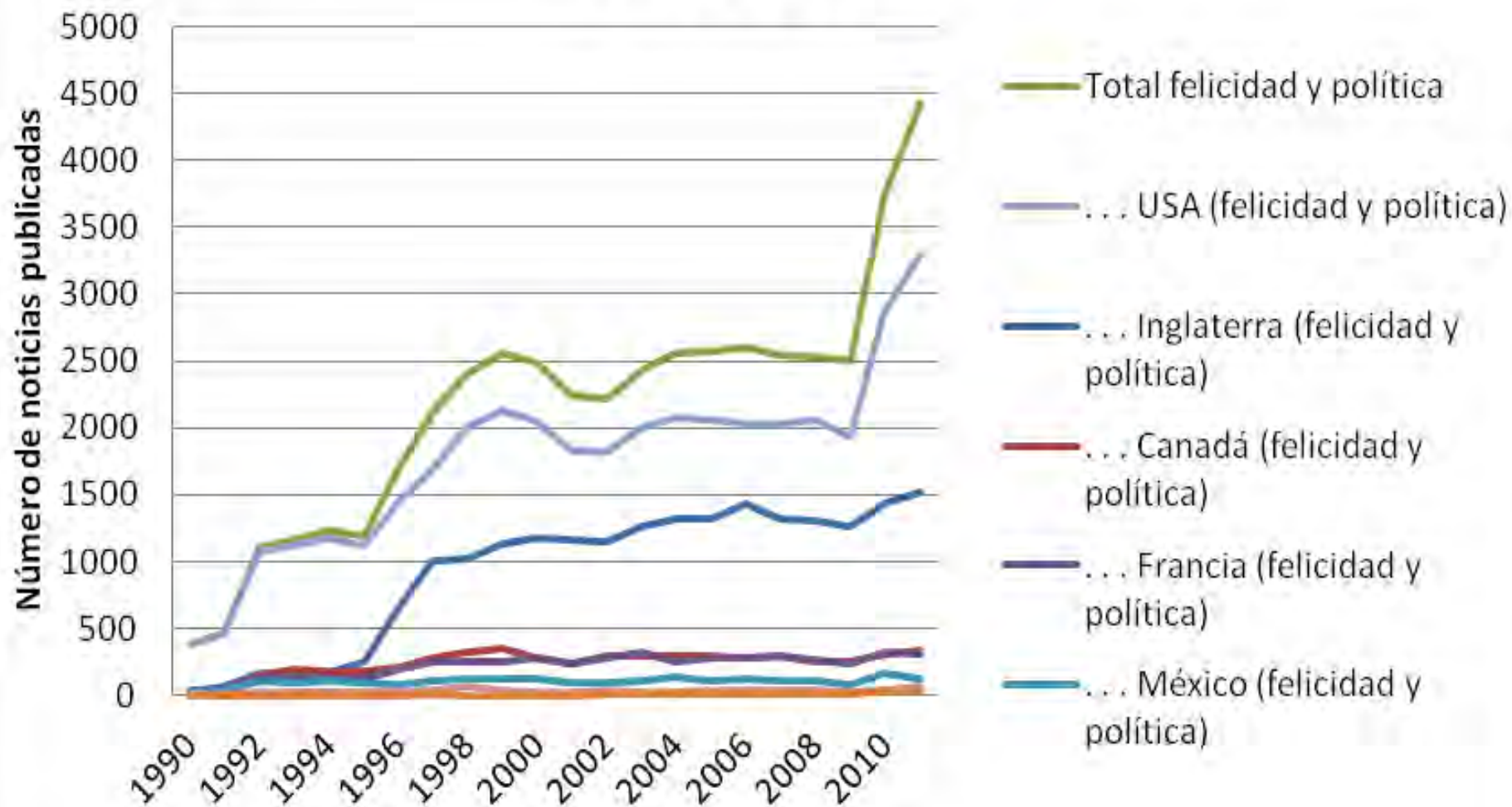

# Condiciones individuales y sociales del bienestar subjetivo individual (Modelo Multinivel)

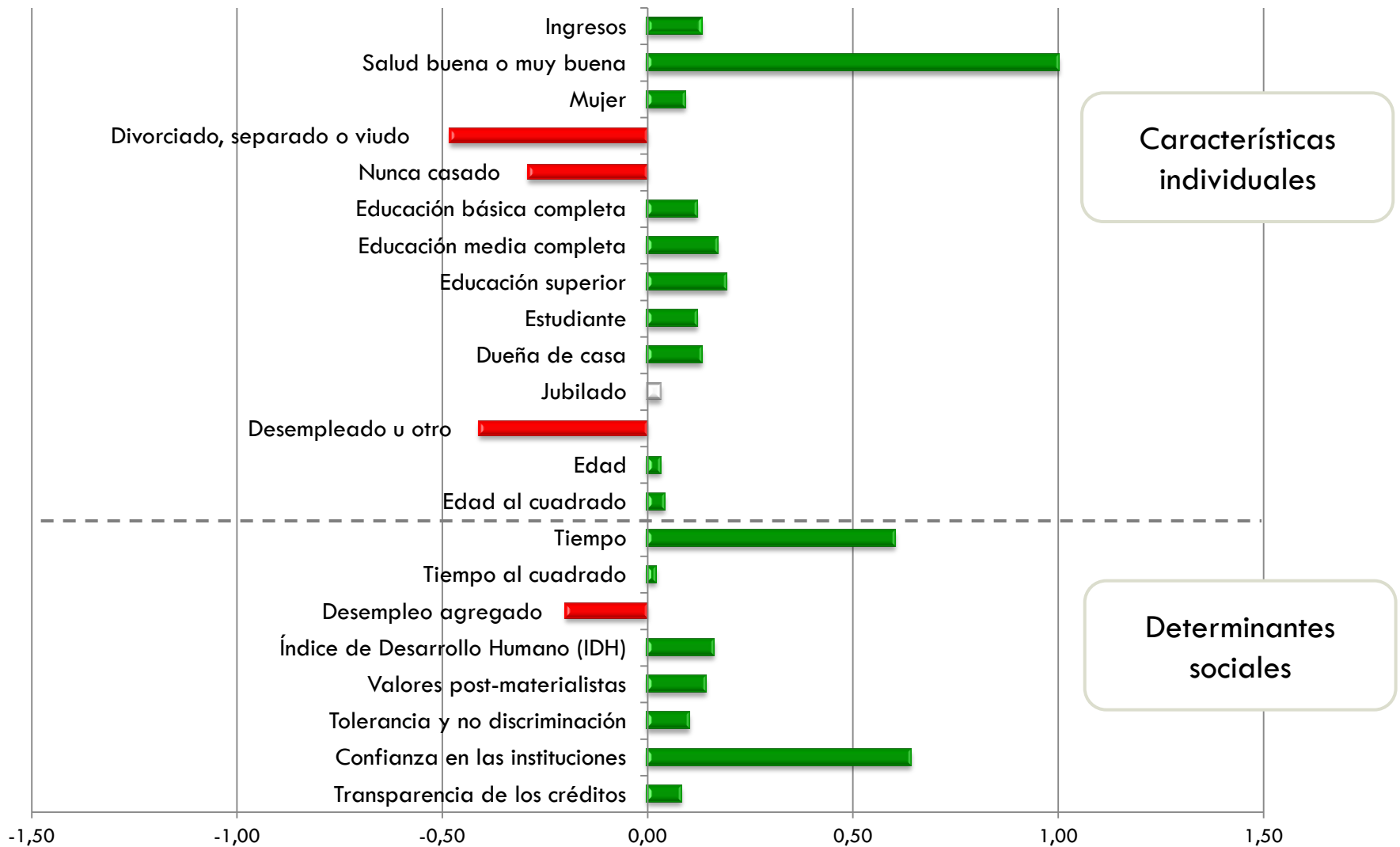

# Las condiciones estructurales determinan los niveles de satisfacción con la vida

